



**COMUNE DI LENTINI**  
(Libero Consorzio Comunale di Siracusa)

**VERBALE DI DELIBERAZIONE DEL CONSIGLIO COMUNALE**

N. 48 data 20 agosto 2021

**OGGETTO: PROGETTO ESECUTIVO DELL'ITINERARIO RAGUSA – CATANIA. COLLEGAMENTO VIARIO COMPRESO TRA LO SVINCOLO DELLA SS 514 DI "CHIARAMONTE" CON LA SS 115 E LO SVINCOLO DELLA SS 194 "RAGUSANA" CON LA SS 114. LOCALIZZAZIONE DELLE VARIANTI PUNTUALI AL PROGETTO DEFINITIVO APPROVATO DAL CIPE CON DELIBERA N.1 DEL 2020.**

L'anno duemilaventuno il giorno venti del mese di agosto, alle ore 14,40 e segg., nell'aula delle adunanze consiliari del Comune, convocato dal Presidente del C.C., si è riunito il Consiglio Comunale.

Alla prima convocazione urgente di oggi, partecipata ai Sigg. Consiglieri comunali a norma di legge, risultano all'appello nominale.

CONSIGLIERI		Pres	Ass	CONSIGLIERI		Pres	Ass
1. BARBAGALLO	Maurizio	X		9. MARLETTA	Floriana Rita		X
2. INNOCENTI	Giuseppe		X	10. CICIULLA	Ivan	X	
3. VASTA	Giuseppe	X		11. MARCHESE	Davide	X	
4. SANTOCONO	Giuseppe		X	12. CRISCI	Rino	X	
5. CARACCIOLO	Salvatore		X	13. COMMENDATORE	Maurizio	X	
6. CUNSOLO	Maria		X	14. ROCCAFORTE	Salvatore	X	
7. GALATA'	Gabriele Alfio	X		15. VINCI	Vincenzo	X	
8. SACCA'	Claudia		X	16. ROMEO	Gaetano	X	
TOTALE						10	6

Partecipa il Segretario Generale dott. Maurizio Casale. Il Vice Presidente Marchese Davide, constatato il numero legale degli intervenuti, dichiara aperta la riunione che è pubblica e si svolge nel rigoroso rispetto delle normative vigenti legate all'emergenza Covid 19.

**Scrutatori: Consiglieri Galatà Gabriele Alfio, Commendatore Maurizio e Romeo Gaetano.**

N.B. Il presente verbale deve ritenersi manomesso allorché l'abrasione, l'aggiunta o la correzione al presente atto non sia affiancata dall'approvazione del Segretario verbalizzante.

Il Vice Presidente invita il Consiglio a procedere con l'esame dell'argomento iscritto al n.2 dell'ordine del giorno che risulta essere "Progetto esecutivo dell'itinerario Ragusa-Catania. Collegamento viario compreso tra lo svincolo della SS 514 di "Chiaramonte" con la SS 115 e lo svincolo della SS 194 "Ragusana" con la SS 114. Localizzazione delle varianti puntuali al progetto definitivo approvato dal CIPE con delibera n.1 del 2020" e cede la parola al Coordinatore del 3° settore, ing. Bruno Zagami, il quale illustra brevemente la proposta.

Non avendo alcun Consigliere chiesto la parola, il Vice Presidente mette ai voti la su citata proposta di deliberazione.

La votazione, espressa per alzata di mano e con l'assistenza degli scrutatori designati, ha il seguente esito:

<b>Consiglieri presenti</b>	<b>n. 10</b>
<b>Consiglieri assenti</b>	<b>n. 6 (Innocenti, Santocono, Caracciolo, Cunsolo, Saccà, Marletta)</b>
<b>Voti favorevoli</b>	<b>n. 8</b>
<b>Voti contrari</b>	<b>nessuno</b>
<b>Astenuti</b>	<b>n. 2 (Vinci, Galatà)</b>

**"il consiglio approva"**

Subito dopo il Vice Presidente mette ai voti la immediata esecutività della presente delibera.

La votazione, espressa per alzata di mano e con l'assistenza degli scrutatori designati, ha il seguente esito:

<b>Consiglieri presenti</b>	<b>n. 10</b>
<b>Consiglieri assenti</b>	<b>n. 6 (Innocenti, Santocono, Caracciolo, Cunsolo, Saccà, Marletta)</b>
<b>Voti favorevoli</b>	<b>n. 8</b>
<b>Voti contrari</b>	<b>nessuno</b>
<b>Astenuti</b>	<b>n. 2 (Vinci, Galatà)</b>

**"il consiglio approva la immediata esecutività"**

## **IL CONSIGLIO COMUNALE**

**VISTO** l'esito delle votazioni,

**VISTA** l'allegata proposta di delibera del Coordinatore del 3° settore del 19/08/2021,

### **ESPRIME**

Parere favorevole alle varianti, puntuali e non, proposte, e nulla osta alla prosecuzione dell'iter di approvazione del progetto esecutivo.

Dato atto che la proposta si compone dei seguenti elaborati:

All. 1 – Nota Convocazione del Commissario Straordinario prot.n.1/CS del 04/08/2021;

All. 2 – Nota della Regione Siciliana, Assessorato del Territorio e dell'Ambiente – Dipartimento Urbanistica, Servizio 4 Affari Urbanistici - Sicilia Sud Orientale, prot. n.13415 del 17/08/2021, acquisita al protocollo dell'Ente in data 17/08/2021;

All. 3 – Tavole n.13, 14, 15, 16, 17, 21, 22, 23, 24, 25 e 26 – planimetrie delle aree di nuova localizzazione;

All. 4 – Elenco ditte Comune di Lentini delle aree di nuova localizzazione;

All. 5 – Tavole 2, 3, 4 e 5 Corografia generale di insieme – Confronto PD/Varianti Localizzate/Varianti non localizzate.

- **RITENUTO** che l'istruttoria preordinata alla emanazione del presente atto consenta di attestare la regolarità e la correttezza di quest'ultimo ai sensi e per gli effetti di quanto dispone l'art.147 bis del D.Lgs.267/2000,

#### **DELIBERA**

- **DI PRENDERE ATTO** di quanto sopra esposto e di approvare le varianti puntuali al progetto definitivo approvato dal CIPE con delibera n.1 del 2020. Progetto esecutivo dell'itinerario Ragusa-Catania. Collegamento viario compreso tra lo svincolo della SS 514 di "Chiaramonte" con la SS 115 e lo svincolo della SS 194 "Ragusana" con la SS 114;
- **DI DARE MANDATO** al responsabile, a cui è stato affidato il procedimento, al fine di provvedere ai successivi adempimenti dettati dall'art.3, c.5, della L.R.n.13/2015;
- **DI ATTESTARE** la regolarità e la correttezza del presente atto ai sensi e per gli effetti di quanto dispone l'art.147 bis del D.Lgs.267/2000.
- **DI DARE ATTO** che, trattandosi di atto di mero indirizzo politico, non risulta necessaria l'acquisizione del parere finanziario.
- **DI DICHIARARE** il presente provvedimento immediatamente eseguibile ai sensi dell'art.134, comma 4, del T.U. Ordinamento Enti Locali D.Lgs.18/08/2000 n.267.

Alle ore 14.50 il Vice Presidente dichiara chiusa la seduta per esaurimento degli argomenti iscritti all'ordine del giorno.

REPUBBLICA ITALIANA



**Il Presidente della Regione**  
**n.q. di Commissario straordinario ex d.P.C.M. del 16 aprile 2021**

Prot. n. 1/C.S.

Palermo, 4 agosto 2021

**Al Dipartimento regionale dell'Urbanistica**  
[dipartimento.urbanistica@certmail.regione.sicilia.it](mailto:dipartimento.urbanistica@certmail.regione.sicilia.it)

**Al Comune di Ragusa**  
[protocollo@pec.comune.ragusa.gov.it](mailto:protocollo@pec.comune.ragusa.gov.it)

**Al Comune di Chiaramonte Gulfi**  
[protocollo@pec.comune.chiaramonte-gulfi.rg.it](mailto:protocollo@pec.comune.chiaramonte-gulfi.rg.it)

**Al Comune di Licodia Eubea**  
[comune.licodiaeubea.ct@pec.it](mailto:comune.licodiaeubea.ct@pec.it)

**Al Comune di Vizzini**  
[protocollo@pec.comune.vizzini.ct.it](mailto:protocollo@pec.comune.vizzini.ct.it)

**Al Comune di Francofonte**  
[ufficio.protocollo@comune.francofonte.sr.it](mailto:ufficio.protocollo@comune.francofonte.sr.it)

**Al Comune di Lentini**  
[protocollo@pec.comune.lentini.sr.it](mailto:protocollo@pec.comune.lentini.sr.it)

**Al Comune di Carlentini**  
[protocollo.generale@pec.comune.carlentini.sr.it](mailto:protocollo.generale@pec.comune.carlentini.sr.it)

**All'Ufficio del Genio civile di Ragusa**  
[geniocivile.rg@certmail.regione.sicilia.it](mailto:geniocivile.rg@certmail.regione.sicilia.it)

**All'Ufficio del Genio civile di Siracusa**  
[geniocivile.sr@certmail.regione.sicilia.it](mailto:geniocivile.sr@certmail.regione.sicilia.it)

**All'Ufficio del Genio Civile di Catania**  
[geniocivile.ct@certmail.regione.sicilia.it](mailto:geniocivile.ct@certmail.regione.sicilia.it)

*e, per conoscenza,*

Comune di Lentini
<b>E</b>
<b>COPIA CONFORME ALL'ORIGINALE DIGITALE</b>
Protocollo N. 0018240/2021 del 04/08/2021
Firmatario: SEBASTIANO MUSUMECI

**Al Ministero  
delle infrastrutture e della mobilità sostenibili  
Direzione generale per le strade e le autostrade  
e per la vigilanza e la sicurezza  
nelle infrastrutture stradali**  
[dg.strade@pec.mit.gov.it](mailto:dg.strade@pec.mit.gov.it)

**All'Assessorato regionale  
delle Infrastrutture e della mobilità**  
[assessorato.infrastrutture@certmail.regione.sicilia.it](mailto:assessorato.infrastrutture@certmail.regione.sicilia.it)

**Alla Città Metropolitana di Catania  
Centro direzionale Nuovaluce  
II Dipartimento - Gestione Tecnica**  
[protocollo@pec.cittametropolitana.ct.it](mailto:protocollo@pec.cittametropolitana.ct.it)

**Al Libero Consorzio Comunale di Ragusa**  
[protocollo@pec.provincia.ragusa.it](mailto:protocollo@pec.provincia.ragusa.it)

**Al Libero Consorzio Comunale di Siracusa**  
[ufficio.protocollo@pec.provincia.siracusa.it](mailto:ufficio.protocollo@pec.provincia.siracusa.it)

**All'ANAS S.p.A.  
Direzione Progettazione e Realizzazione Lavori  
Coordinamento Progettazione**  
[anas@postacert.stradeanas.it](mailto:anas@postacert.stradeanas.it)

**All'ANAS S.p.A. - Struttura Territoriale Sicilia**  
[anas.sicilia@postacert.stradeanas.it](mailto:anas.sicilia@postacert.stradeanas.it)

Oggetto: **Progetto esecutivo dell'Itinerario Ragusa-Catania**. Collegamento viario compreso tra lo svincolo della S.S. 514 "di Chiaramonte" con la S.S. 115 e lo svincolo della S.S. 194 "Ragusana" con la S.S. 114. Convocazione della conferenza di servizi per la localizzazione delle varianti puntuali al progetto definitivo approvato dal CIPE con Delibera n. 1/2020.

## **IL COMMISSARIO STRAORDINARIO**

### **Premesso che:**

- l'intervento in oggetto è stato individuato, in quanto infrastruttura di rilevante impatto sul tessuto socio-economico a livello regionale e locale, tra quelli per i quali si è resa necessaria la nomina di un Commissario straordinario ai sensi dell'art. 4, comma 1 del D.L. n. 32 del 18.04.2019 (c.d. Decreto "Sblocca cantieri"), convertito con modificazioni nella Legge n. 120 dell'11 settembre 2020;

- con d.P.C.M. del 16 aprile 2021, registrato alla Corte dei Conti il 24 maggio 2021 con n. di protocollo 1275 il Presidente della Regione Siciliana, On. Dott. Nello Musumeci, è stato nominato Commissario straordinario per l'opera;

Considerato che:

- l'art. 4, comma 5 del D.L. n. 32/2019 e l'art. 2, comma 2 del d.P.C.M. del 16 aprile 2021 prevedono che il Commissario straordinario può avvalersi, per l'espletamento dell'incarico, delle strutture di Anas S.p.A., senza nuovi o maggiori oneri per la finanza pubblica;

- l'intervento rientra tra le infrastrutture strategiche di preminente interesse nazionale previste dalla legge n. 443/2001 e ss.mm.ii. (c.d. "legge Obiettivo") in quanto compresa nell'elenco approvato con la deliberazione del C.I.P.E. n. 121/2001 (1° Programma delle infrastrutture strategiche) e confermato nella successiva deliberazione del C.I.P.E. n. 130/2006 (Rivisitazione del 1° Programma delle infrastrutture strategiche);

- la deliberazione del C.I.P.E. n.1/2020, pubblicata in G.U.R.I., Serie Generale, n. 161 del 27 giugno 2020, ha approvato il progetto definitivo dell'opera, anche ai fini della dichiarazione di pubblica utilità, subordinando l'approvazione del progetto esecutivo all'ottemperanza alle prescrizioni nella stessa contenute e stabilendo altresì la modifica del soggetto aggiudicatore mediante il subentro di Anas S.p.A. quale nuovo soggetto aggiudicatore dell'intervento, in continuità anche con le attività inerenti i procedimenti espropriativi;

- in ottemperanza alle prescrizioni della deliberazione C.I.P.E. n.1/2020, nel corso della redazione del progetto esecutivo si è reso necessario introdurre delle modifiche puntuali al progetto definitivo approvato;

Considerato, altresì, che:

- le varianti progettuali sono risultate in misura maggiore di tipo non localizzativo ed in misura minore di tipo localizzativo;

- le varianti puntuali che interessano aree non ricomprese tra quelle per le quali la menzionata deliberazione del C.I.P.E. ha dichiarato la pubblica utilità dell'opera sono elencate nell'*addendum* alla presente nota di indizione;

- per quanto precedentemente esposto, è necessario procedere all'apposizione del vincolo preordinato all'esproprio per la localizzazione e approvazione delle varianti suddette;

- ai sensi del dall'art. 1, comma 15 del D.L. n. 32/2019 convertito con modificazioni dalla legge di conversione del 14 giugno 2019 n. 55 e come modificato dall'art. 42 del D.L.

n. 76/2020, convertito con modificazioni dalla Legge n. 120/2020 “per gli anni 2019 al 2022, per gli interventi di cui all’articolo 216, comma 1-bis, del decreto legislativo 18 aprile 2016, n. 50, le varianti da apportare al progetto definitivo approvato dal Comitato interministeriale per la programmazione economica (CIPE), sia in sede di redazione del progetto esecutivo sia in fase di realizzazione delle opere, sono approvate esclusivamente dal soggetto aggiudicatore, anche ai fini della localizzazione e, ove occorrente, previa convocazione da parte di quest’ultimo della Conferenza di servizi, qualora non superino del 50 per cento il valore del progetto approvato; in caso contrario sono approvate dal CIPE.”;

- le varianti rilevanti sotto l’aspetto localizzativo relative ai progetti di interventi ricompresi tra le infrastrutture strategiche di cui alla disciplina prevista dagli artt. 163 e ss. del D. Lgs. n. 163 del 12 aprile 2006 e ss.mm.ii. continuano ad essere approvate, giusto quanto disposto dall’art. 216 del D. Lgs. n. 50/2016 e ss.mm.ii., ai sensi della suddetta disciplina e, pertanto, con il consenso dei Presidenti delle Regioni e delle Province autonome interessate;

- ai sensi del comma 5 dell’articolo 165 del citato D. Lgs. n. 163/2006 e ss.mm.ii., i Presidenti delle Regioni e delle Province autonome interessate si pronunciano nel prescritto termine, sentiti i Comuni nel cui territorio si realizza l’opera, anche nel caso in cui i Comuni interessati non si siano tempestivamente espressi;

- per quanto sopra, è necessario procedere con l’indizione di una apposita conferenza di servizi finalizzata all’apposizione del vincolo preordinato all’esproprio, alla localizzazione nonché alla dichiarazione di pubblica utilità delle varianti puntuali, necessaria per l’approvazione da parte del Soggetto Aggiudicatore delle varianti al progetto definitivo autorizzato dal C.I.P.E. con deliberazione n. 1/2020;

- l’approvazione del progetto perfeziona l’intesa Stato-Regione in ordine alla localizzazione, comportando l’automatica variazione degli strumenti urbanistici vigenti e adottati di guisa che gli immobili su cui è localizzata l’opera vengono assoggettati al vincolo preordinato all’esproprio ai sensi dell’articolo 10 del T.U. delle disposizioni legislative e regolamentari in materia di espropriazione per pubblica utilità di cui al D.P.R. 8 giugno 2001, n. 327 e ss.mm.ii. da intendersi apposto anche in mancanza di espressa menzione;

Ritenuto, ulteriormente, che:

- la Convenzione di concessione tra il Ministero delle infrastrutture e dei trasporti e l’A.N.A.S. S.p.A. dell’anno 2002, e segnatamente l’articolo 8 della stessa stabilisce che

*“... L’ANAS S.p.A. per la costruzione, la gestione, la manutenzione, il miglioramento e l’adeguamento della rete delle strade e delle autostrade di interesse nazionale opera quale concessionario del Ministero delle infrastrutture e dei trasporti, secondo le prerogative ed i poteri a suo tempo attribuiti all’Ente ANAS dal decreto legislativo 26 febbraio 1994, n. 143 e successive modifiche ...”;*

- l’articolo 2, comma 3 del D. Lgs. 26 febbraio 1994, n. 143 e ss.mm.ii. afferma che l’ANAS *“... esercita ogni competenza già attribuita nelle materie di cui al comma 1 ad uffici ed amministrazioni dello Stato ...”;*

#### Visti

- la legge n. 241 del 7 agosto 1990 e ss.mm.ii.;
- il D.P.R. n. 327 del 8 giugno 2001 e ss.mm.ii.;
- il D. Lgs. n. 163 del 12 aprile 2006 e ss.mm.ii.
- la delibera del C.I.P.E. n.108/2015;
- il D. Lgs. n. 50 del 18 aprile 2016, n.50 e ss.mm.ii.;
- il decreto-legge n. 32 del 18 aprile 2019 (c.d. sblocca-cantieri), convertito con legge 14 giugno 2019, n.55 e ss.mm.ii.;
- il decreto-legge n. 76 del 16 luglio 2020 (c.d. semplificazioni), convertito con legge 11 settembre 2020, n. 120 e ss.mm.ii.;
- la legge regionale n. 65 dell’11 aprile 1981 e ss.mm.ii., e segnatamente l’art. 7, rubricato *“Procedura per l’esecuzione di opere di interesse statale o regionale non coincidenti con le previsioni degli strumenti urbanistici”;*

#### **CONVOCA**

nei termini perentori di cui all’art. 166, comma 2 del D. Lgs. n. 163/2006, ulteriormente dimezzati in applicazione dei poteri derogatori conferiti al Commissario straordinario, la Conferenza di servizi finalizzata alla localizzazione, all’autorizzazione ed alla dichiarazione di pubblica utilità delle modifiche intervenute al progetto definitivo approvato dal C.I.P.E. con deliberazione n. 1/2020 nonché ad altre esigue variazioni localizzative dovute all’approfondimento e alla risoluzione di aspetti di dettaglio propri della fase progettuale esecutiva. Tali modifiche localizzative sono presentate nell’*Addendum* allegato alla presente convocazione.

La Conferenza di servizi è finalizzata ad acquisire tutti i pareri e le autorizzazioni prodromici all’approvazione delle varianti da parte del Commissario straordinario ai sensi dall’art. 1, comma 15 del D.L. n. 32/2019 convertito con modificazioni dalla legge n. 55 del 14 giugno 2019, coordinato con la legge di conversione n. 55 del 14 giugno 2019 come



modificato dall'art. 42 del D.L. n. 76/2020, coordinato con la legge di conversione n. 120/2020, che avverrà in uno con il progetto esecutivo dell'intera opera.

Viene richiesta pertanto a ciascuno dei soggetti invitati alla Conferenza di servizi l'espressione del parere di rispettiva competenza. In particolare, al fine di addivenire all'acquisizione del consenso da parte del Presidente della Regione Siciliana, vengono sentiti:

a) ai sensi dell'art. 165, comma 5 e dell'art. 169, comma 3 del D. Lgs. n. 163/2006 e ss.mm.ii., i Comuni interessati alla localizzazione dell'opera in variante per mezzo delle deliberazioni del Consiglio comunale ai sensi dell'art. 7 della legge regionale 11 aprile 1981, n. 65 della L.R. 65/1981;

b) ai sensi dell'art. 7 della legge regionale n. 65 dell'11 aprile 1981 e ss.mm.ii., una volta acquisiti i pareri dei Comuni interessati, il Dipartimento regionale dell'Urbanistica l'espressione del parere;

c) ai sensi dell'art. 13 della legge n. 64/1974 e ss.mm.ii., gli Uffici del Genio civile territorialmente competenti per l'acquisizione del prescritto nulla osta.

In allegato alla presente viene trasmessa la documentazione attestante l'avvenuta trasmissione delle comunicazioni agli interessati di cui all'art. 166 del D. Lgs. n. 163/2006 e ss.mm.ii. relative all'avvio del procedimento finalizzato all'apposizione del vincolo preordinato all'esproprio, all'approvazione ed alla dichiarazione di pubblica utilità dell'opera, ai sensi della legge n. 241/90 e ss.mm.ii. e degli artt. 165 e ss. del D. Lgs. n. 163/2006.

Gli atti progettuali relativi alla variante sono altresì depositati presso l'Albo pretorio dei Comuni di Ragusa, Chiaramonte Gulfi (Rg), Licodia Eubea (Ct), Vizzini (Ct), Francofonte (Sr), Lentini (Sr) e Carlentini (Sr) e sul sito istituzionale del Soggetto Aggiudicatore all'indirizzo <https://www.stradeanas.it/it/le-strade/progetti-avvisi-al-pubblico/>.

Le determinazioni di competenza dovranno essere rilasciate dai soggetti destinatari entro il termine perentorio dimezzato del **20 agosto 2021**. Le determinazioni dovranno essere inoltrate all'indirizzo di posta elettronica certificata [presidente@certmail.regione.sicilia.it](mailto:presidente@certmail.regione.sicilia.it).

Si segnala infine che in ordine alle varianti sopra citate e oggetto della presente Conferenza di servizi sono altresì in corso di acquisizione:

- l'autorizzazione idraulica unica presso l'Autorità di Bacino, avviata in data 3 giugno 2021 (prot. CDG 348579), richiesta altresì, in ottemperanza all'osservazione n. 22 della delibera CIPE n. 1/2020, sull'intero progetto esecutivo;

- i pareri degli enti gestori di servizi pubblici a rete interferenti.

Gli elaborati del progetto sono visionabili da parte degli interessati al procedimento, in versione sia firmata che non firmata, sul sito ftp riservato Anas con le modalità di accesso di seguito riportate:

1) digitare nella barra della cartella "Computer" o "Risorse del Computer" (NON su *browser* Internet) il seguente indirizzo: <ftp://dpp.stradeanas.it>;

2) inserire le seguenti credenziali di accesso:

-Utente: pubblica\_02;

-Password: anas23567;

3) accedere alla cartella denominata "PA890-CdS varianti" e scaricare i *files* su un archivio locale prima della sua consultazione.

*Allegati alla presente nota:*

*All. 1. Addendum alla nota di indizione*

Il Commissario Straordinario

On. Dott. Nello Musumeci

**Progetto esecutivo dell'itinerario Ragusa – Catania. Collegamento viario compreso tra lo svincolo della S.S. 514 “di Chiaramonte” con la S.S. 115 e lo svincolo della S.S. 194 “Ragusana” con la S.S. 114.**

**Addendum all'istanza di convocazione della Conferenza di Servizi per la localizzazione delle varianti puntuali al progetto definitivo approvato dal CIPE con Delibera 1/2020**

Premessa

Il presente intervento interessa l'itinerario Ragusa – Catania di circa 69 km, attualmente servito dalle seguenti infrastrutture: S.S.514 (dall'innesto con la S.S. 115, in prossimità dell'abitato di Ragusa, fino all'innesto con la S.S. 194 nel territorio di Licodia Eubea) e S.S. 194 (dall'innesto di cui al punto precedente nel territorio di Licodia Eubea, fino all'interconnessione con l'autostrada Catania – Siracusa presso Lentini).

L'opera rientra tra le previsioni programmatiche di realizzazione delle infrastrutture strategiche, come individuate dalla delibera CIPE n° 121 del 21.12.2001, di cui alla “Legge Obiettivo” 443/200 e tra gli interventi infrastrutturali ritenuti prioritari, ex articolo 4 del decreto-legge n. 32/2019 convertito, con modificazioni, dalla legge n. 55/2019.

Con DPCM del 16.4.2021 è stata disposta, per la sua realizzazione, la nomina del Commissario Straordinario, nella persona del Presidente della Regione Sicilia, che opererà con le attribuzioni stabilite dall'art. 9 del decreto-legge 16 luglio 2020, n. 76 - cd. “Semplificazioni”, convertito con modificazioni nella legge 120 dell'11 settembre 2020.

Descrizione dell'intervento

L'intervento consiste nell'adeguamento ad una tipo B secondo il D.M. 5.11.2001 “Norme funzionali e geometriche per la costruzione delle strade”.



Lo sviluppo complessivo del tracciato è di circa 69 km e la sezione prevista della piattaforma stradale è del tipo categoria B del D.M. 05/11/2001 (extraurbana principale), con larghezza complessiva di 22 metri, composta da carreggiate separate, ciascuna con due corsie di 3,75 metri per ogni senso di marcia, ed uno spartitraffico centrale di 3,50 metri.

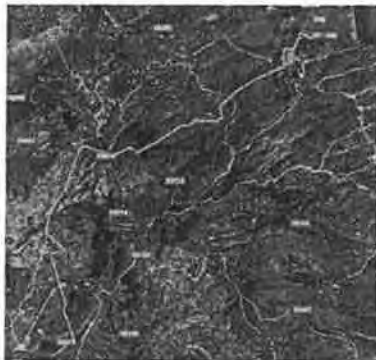

Tra le opere d'arte principali si evidenziano, su entrambe le carreggiate, n. 11 viadotti e n. 1 galleria naturale di ca. 800m. Sono previsti n. 10 svincoli e di n. 1 manufatto di attraversamento ferroviario, nonché di opere d'arte minori, quali cavalcavia, sottovia, tombini, muri di sostegno e paratie.

L'opera infrastrutturale ricade nelle Province di Siracusa, Catania e Ragusa. I Comuni interessati dall'intervento sono:

- Ragusa e Chiaramonte Gulfi in provincia di Ragusa;
- Licodia Eubea e Vizzini in provincia di Catania;
- Francofonte, Lentini e Carlentini in provincia di Siracusa;

Approvazione progetto definitivo

Il progetto definitivo è stato approvato in data 17.03.2020 con Delibera CIPE n.1/2020 (All.1), anche ai fini della dichiarazione di pubblica utilità, con la quale è stato disposto il subentro di ANAS a SARC srl, avvenuto in data 01. 08. 2020, per la redazione della progettazione esecutiva.

La citata Delibera CIPE n.1/2020 ha, altresì, approvato il progetto definitivo dell'opera de quo, anche ai fini della dichiarazione di pubblica utilità, subordinando l'approvazione del progetto esecutivo all'ottemperanza

delle prescrizioni nella stessa contenute.

La suddetta Delibera è stata registrata dalla Corte di Conti in data 23.06.2020 e pubblicata sulla Gazzetta Ufficiale della Repubblica Italiana, Serie Generale n.161, in data 27.06.2020.

#### Modifiche progettuali

Il presente progetto esecutivo, a seguito di analisi e considerazioni sulle specifiche del progetto in considerazione è stato suddiviso in 4 lotti funzionali. Tale suddivisione garantisce la sostenibilità ambientale ed economica anche in considerazione della ripartizione proporzionata bilancio delle materie tra esuberi e fabbisogni, caratteristica richiesta altresì dal parere del Consiglio Superiore dei Lavori Pubblici.

Rispetto al progetto definitivo approvato dal CIPE, il nuovo assetto progettuale del progetto esecutivo risulta perfezionato da n.117 prescrizioni e n.11 raccomandazioni contenute nella stessa Delibera CIPE 1/2020. Il progetto inoltre ha subito ulteriori variazioni a seguito degli esiti dei confronti di approfondimento tecnico per l'accoglimento delle prescrizioni della suddetta Delibera CIPE, in rispondenza alle eventuali normative intervenute e in esito agli approfondimenti specifici della fase progettuale di progettazione esecutiva.

Quanto sopra ha dato luogo ad una serie di varianti progettuali che sono risultate per la maggior parte di tipo non localizzativo ed in misura minore di tipo localizzativo.

Con la presente relazione si intende inquadrare le sole varianti localizzative, oggetto dell'istanza di convocazione della Conferenza di Servizi per la localizzazione delle varianti puntuali al progetto definitivo approvato dal CIPE con Delibera 01/2020.

#### Varianti localizzative

Sono presentate le varianti localizzative che risultano al di fuori del corridoio individuato dal CIPE in sede di approvazione del progetto definitivo ai fini urbanistici ai sensi del comma 3 dell'art. 169 del D.Lgs 163/2006 o comunque al di fuori delle zone di rispetto previste dall'art. 12, comma 2, del Testo Unico delle disposizioni legislative e regolamentari in materia di espropriazione per pubblica utilità, di cui al DPR 8 giugno 2001, n. 327, e successive modifiche ed integrazioni.

La presente relazione ha lo scopo di identificare e descrivere le variazioni di progetto intervenute rispetto al progetto definitivo approvato dalla Delibera CIPE 1/2020 e che hanno carattere localizzativo.

Ciascuna variante localizzativa, identificata da un codice a 6 digit che individua lotto, comune e progressivo (es. L1.RG.01 Lotto 1, Comune Ragusa, numero progressivo 01), è identificata in aree di riferimento territoriale circoscritte indicata nelle corografie, progressive per ogni Comune. Per ciascuna variante è descritto inoltre l'oggetto della variante con riferimento alla progressiva di progetto.

Per una completa valutazione delle varianti, sono allegati alla presente gli elaborati delle corografie di insieme per dare evidenza delle varianti localizzative oltre agli elaborati di cui all'elenco allegato.

Per un quadro complessivo e sintetico si rimanda alle seguenti tabelle di sintesi.

Varianti nel territorio del Libero Consorzio Comunale di Ragusa

Comune di Ragusa:

Area di riferimento	Cod.riferimento nuove aree da localizzare	Oggetto della variante	Descrizione della variante
1	L1.RG.01	Fosso idraulico rivestito, prog. 0+675.	Tratto rivestito per restituzione della portata di un tombino al fosso esistente.
	L1.RG.02	Fosso di guardia, prog. 1+075	Prolungamento fosso di guardia per restituzione scarico vasca di 1a pioggia su fosso esistente
2	L1.RG.03	Ricucitura viabilità secondaria, prog. 1+345	Allacciamento SEC.01 con strada provinciale n.9. La modifica insiste sulla sede di una strada esistente
	L1.RG.04	Ricucitura viabilità secondaria, prog. 1+500	Allacciamento SEC.01_ROT con strada provinciale n.9. La modifica insiste sulla sede di una strada esistente
3	L1.RG.05	Fosso di guardia 2+300	Fosso di guardia per restituzione su fosso esistente.
	L1.RG.06	Fosso di guardia 2+525	Fosso di guardia per restituzione su fosso esistente.
4	L1.RG.07	Fosso di guardia 3+645	Rivestimento fosso per collegamento idraulica asse principale-viabilità secondarie.
	L1.RG.08	Fosso di guardia 4+000	Fosso di guardia per restituzione su fosso esistente.
5	L1.RG.09	Tombino alla prog. 5+700	Tombino e opera di restituzione (rivestimento in materassi reno).
6	L1.RG.10	Tombino alla prog. 6+130	Tombino e opera di restituzione (rivestimento in materassi reno).
	L1.RG.11	Fosso di guardia, prog. 6+425	Fosso di guardia per restituzione scarico vasca di 1a pioggia su fosso esistente.

*Varianti nel territorio del Libero Consorzio Comunale di Ragusa*

Comune di Chiamonte Gulfi:

Area di riferimento	Cod.riferimento nuove aree da localizzare	Oggetto della variante	Descrizione della variante
1	L1.CH.01	Fosso di guardia, prog. 8+200	Fosso di guardia e tombini per restituzione su fosso esistente.
	L1.CH.02	Inserimento viabilità secondaria SEC.14 BIS, prog. 8+425	Nuova viabilità secondaria e nuova sistemazione idraulica per scarico vasca 1a pioggia.
2	L1.CH.03	Fosso di guardia e tombino alla prog. 10+575	-
3	L1.CH.04	Fosso di guardia, prog. 12+250	Prolungamento fosso di guardia per restituzione scarico vasca di 1a pioggia su fosso esistente
4	L1.CH.05	Tombino alla prog. 13+575	-
5	L1.CH.06	Ricucitura viabilità secondaria alla prog. 15+150	-
6	L1.CH.07	Ricucitura viabilità secondaria alla prog. 15+625	La modifica insiste parzialmente sulla sede di una strada esistente
	L1.CH.08	Ricucitura viabilità secondaria alla prog. 15+800	La modifica insiste parzialmente sulla sede di una strada esistente
	L1.CH.09	Ricucitura viabilità secondaria alla prog. 15+900	La modifica insiste parzialmente sulla sede di una strada esistente
7	L1.CH.10	Fosso rivestito alla prog. 17+400	-
8	L2.CH.11	Fosso di guardia prog. 0+125	-

*Varianti nel territorio della Città Metropolitana di Catania*  
Comune di Licodia Eubea

Area di riferimento	Cod.riferimento nuove aree da localizzare	Oggetto della variante	Descrizione della variante
1	L2.LE.01	Sistemazione idraulica alla prog. 1+900	Parzialmente presente in PD
	L3.LE.01	Viabilità secondaria - pk 0+500	Aumento dello spazio occupato dovuto ad un miglioramento dell'innesto con la viabilità esistente. Non si tratta di variante in quanto si trova ad occupare una sede stradale già esistente
2	L3.LE.02	Viabilità secondaria - pk 0+800	Aumento dello spazio occupato dovuto ad un miglioramento dell'innesto con la viabilità esistente privata.
	L2.LE.02	Sistemazione idraulica alla prog. 3+550	-
3	L2.LE.03	Ricucitura viabilità secondarie alla prog. 4+300	La modifica insiste sulla sede di una strada esistente
	L2.LE.04	Barriera Paramassi	Prolungamento di un'opera già prevista in PD
4	L2.LE.05	Modifica viabilità secondaria SEC.47 bis (svincolo n.4)	Modifica nell'ambito dell'ottimizzazione dello svincolo 4
	L2.LE.06	Modifica viabilità secondaria SEC.47 bis alla prog. 8+600	Fossi di guardia esterni alla fascia di rispetto del PD
5	L2.LE.07	Fosso di guardia prog. 10+100	Fosso di guardia per restituzione scarico tombino su reticolo esistente.

*Varianti nel territorio della Città Metropolitana di Catania*  
Comune di Vizzini

Area di riferimento	Cod.riferimento nuove aree da localizzare	Oggetto della variante	Descrizione della variante rispetto al PD
1	L3.VI.01	Nuovo esproprio - pk 1+900	Aree connesse alla cantierizzazione
	L3.VI.02	Nuovo esproprio - pk 2+060	Aree connesse alla cantierizzazione
2	L3.VI.03	Nuovo esproprio - pk 3+182	-
3	L3.VI.04	Sistemazione idraulica - pk 4+050	Sistemazione idraulica
4	L3.VI.05	Viabilità secondaria - pk 4+650	Aumento dello spazio occupato dovuto ad un miglioramento dell'innesto con la viabilità esistente.
5	L3.VI.06	Viabilità secondaria - pk 5+510	Aumento dello spazio occupato dovuto ad un miglioramento dell'innesto con la viabilità esistente.
6	L3.VI.07	Viabilità secondaria - pk 6+800	Aumento dello spazio occupato dovuto ad un miglioramento dell'innesto con la viabilità esistente.
	L3.VI.08	Viabilità secondaria - pk 6+800	Aumento dello spazio occupato dovuto ad un miglioramento dell'innesto con la viabilità esistente.
	L3.VI.09	Nuovo esproprio - pk 6+800	Per sistemazione idraulica
	L3.VI.10	Nuovo esproprio - pk 6+800	Per sistemazione idraulica
7	L3.VI.11	Viabilità secondaria - pk 7+580	Aumento dello spazio occupato dovuto ad un miglioramento dell'innesto con la viabilità esistente.
	L3.VI.12	Nuovo esproprio - pk 7+650	Aree connesse alla cantierizzazione
	L3.VI.13	Nuovo esproprio - pk 7+650	Aree connesse alla cantierizzazione
9	L3.VI.15	Nuovo esproprio - pk 9+530	-
10	L3.VI.16	Nuovo esproprio - pk 10+440	-
11	L3.VI.17	Viabilità secondaria - pk 12+500	Aumento dello spazio occupato dovuto ad un miglioramento dell'innesto con la viabilità esistente.
12	L3.VI.19	Nuovo esproprio - pk 13+560	Aree connesse alla cantierizzazione
	L3.VI.20	Sistemazione idraulica - pk 13+530	-
	L3.VI.21	Viabilità secondaria - pk 13+600	Aumento dello spazio occupato dovuto ad un miglioramento dell'innesto con la viabilità esistente.



*Varianti nel territorio del Libero Consorzio Comunale di Siracusa*  
Comune di Francofonte

<b>Area di riferimento</b>	<b>Cod.riferimento nuove aree da localizzare</b>	<b>Oggetto della variante</b>	<b>Descrizione della variante rispetto al PD</b>
1	L4.FR.01	Rilevato - pk 1+820	Aumento dell'impronta a terra del rilevato della rotatoria di svincolo.
	L4.FR.02	Viabilità secondaria - pk 1+820	Aumento dello spazio occupato dovuto ad un miglioramento dell'innesto con la viabilità esistente.
2	L4.FR.03	Viabilità secondaria - pk 2+700	Aumento dello spazio occupato dovuto ad un miglioramento dell'innesto con la viabilità esistente.
	L4.FR.04	Viabilità secondaria - pk 2+600	Aumento dello spazio occupato dovuto ad un miglioramento dell'innesto con la viabilità esistente.
	L4.FR.05	Nuovo esproprio - pk 2+920	Sistemazione idraulica
	L4.FR.06	Viabilità secondaria - pk 2+920	Sistemazione innesto con viabilità esistente
3	L4.FR.07	Nuovo esproprio - pk 3+280	-
	L4.FR.08	Viabilità secondaria - pk 3+420	Aumento dello spazio occupato dovuto ad un miglioramento dell'innesto con la viabilità esistente.
4	L4.FR.09	Nuovo esproprio - pk 3+960	Aree connesse alla cantierizzazione
5	L4.FR.10	Viabilità secondaria - pk 4+520	Aumento dello spazio occupato dovuto ad un miglioramento dell'innesto con la viabilità esistente.
	L4.FR.11	Viabilità secondaria - pk 4+840	Aumento dello spazio occupato dovuto ad un miglioramento dell'innesto con la viabilità esistente.
	L4.FR.12	Viabilità secondaria - pk 4+880	Aumento dello spazio occupato dovuto ad un miglioramento dell'innesto con la viabilità esistente.
6	L4.FR.13	Nuovo esproprio - pk 5+060	Aree connesse alla cantierizzazione
	L4.FR.14	Nuovo esproprio - pk 5+400	Aree connesse alla cantierizzazione

Varianti nel territorio del Libero Consorzio Comunale di Siracusa

Comune di Lentini:

Area di riferimento	Cod.riferimento nuove aree da localizzare	Oggetto della variante	Descrizione della variante
1	L4.LE.01	Viabilità secondaria - pk 6+880	Variante dovuta alla sistemazione della viabilità secondaria di ricucitura
	L4.LE.02	Viabilità secondaria - pk 6+960	Variante dovuta alla sistemazione della viabilità secondaria di ricucitura
	L4.LE.03	Viabilità secondaria - 7+080	Aumento dello spazio occupato dovuto ad un miglioramento dell'innesto con la viabilità esistente. Non si tratta di variante in quanto si trova ad occupare una sede stradale già esistente
2	L4.LE.04	Viabilità secondaria - pk 8+260	Aumento dello spazio occupato dovuto ad un miglioramento dell'innesto con la viabilità esistente. Non si tratta di variante in quanto si trova ad occupare una sede stradale già esistente
3	L4.LE.05	Viabilità secondaria - pk 9+200	Aumento dello spazio occupato dovuto ad un miglioramento dell'innesto con la viabilità esistente. Non si tratta di variante in quanto si trova ad occupare una sede stradale già esistente
4	L4.LE.06	Nuovo esproprio - pk 16+740	Area interclusa che non rappresenta una variante localizzativa

*Varianti nel territorio del Libero Consorzio Comunale di Siracusa*  
**Comune di Carlentini:**

<b>Area di riferimento</b>	<b>Cod.riferimento nuove aree da localizzare</b>	<b>Oggetto della variante</b>	<b>Descrizione della variante rispetto al PD</b>
1	L4.CA.01	Nuovo esproprio - pk 12+240	Area interclusa che non rappresenta una variante localizzativa
2	L4.CA.02	Rilevato stradele - pk 16+580	Occupazione di maggiore suolo dovuto ad una diversa inclinazione del rilevato stradale
3	L4.CA.04	Viabilità secondaria - pk 18+960	Aumento dello spazio occupato dovuto ad un miglioramento dell'innesto con la viabilità esistente.
	L4.CA.05	Viabilità secondaria - pk 18+630	Aumento dello spazio occupato dovuto ad un miglioramento dell'innesto con la viabilità esistente.

#### Ulteriori procedure autorizzative sull'intervento

Allo stato sono in corso le condivisioni con gli enti delle soluzioni progettuali sviluppate dal progetto esecutivo come previsto dalla stessa Delibera CIPE 1/2020. La documentazione è già stata condivisa, ad esempio, con l'ARPA, la Soprintendenza di Catania e l'Autorità di Bacino.

In data 08.03.2021, come previsto dalla prescrizione n.15 della Delibera CIPE 1/2020, è stato altresì trasmesso al Ministero della Transizione Ecologica il progetto delle opere compensative (e richiesto l'avvio del Tavolo Tecnico per concertare con tutti gli Enti territorialmente competenti) per le quali dovrà essere destinato un importo non inferiore al 4% dell'importo complessivo dei lavori.

Sul progetto esecutivo dell'intero intervento sarà attivata la procedura ex art. 169 comma 4 del D.lgs. 163/2006 con la quale il Ministero delle Infrastrutture e mobilità Sostenibili, il Presidente di Regione, il Ministero della Transizione Ecologica e il Ministero della Cultura, saranno informati delle varianti da approvare direttamente.

Sarà altresì svolta sullo stesso progetto esecutivo la Verifica di Attuazione ai sensi dell'art. 185 del D.Lgs.163/2006 e s.m.i. finalizzata alla verifica della congruità del progetto esecutivo al progetto definitivo e al rispetto delle prescrizioni dettate inerenti agli aspetti progettuali.

#### Documenti allegati:

Sono allegati al presente *Addendum*:

- la Delibera CIPE n.1/2020 di approvazione del progetto definitivo anche ai fini della pubblica utilità dell'opera;
- le corografie generali con evidenziate le varianti puntuali del progetto esecutivo con tracciato in sovrapposizione con il PD già approvato
- gli elaborati di cui all'elenco allegato. Le varianti progettuali, che sono state raggruppate in pacchetti omogenei riferibili ad uno specifico ambito territoriale.



Regione Siciliana  
Assessorato del Territorio e dell'Ambiente  
Dipartimento dell'Urbanistica

Servizio 4 Affari Urbanistici  
Sicilia Sud Orientale

PEC: [dipartimento.urbanistica@certmail.regione.sicilia.it](mailto:dipartimento.urbanistica@certmail.regione.sicilia.it)  
tel. 091.7077988 - fax 091.7077877  
via Ugo La Malfa 169 - 90146 Palermo

Palermo, prot. n. 13415 del 17-08-21

**OGGETTO: Progetto esecutivo dell'Itinerario Ragusa-Catania. Collegamento viario compreso tra lo svincolo della S.S. 514 "di Chiaramonte" con la S.S. 115 e lo svincolo della S.S. 194 "Raguisana" con la S.S. 114.**

**Localizzazione delle varianti puntuali al progetto definitivo approvato dal CIPE con Delibera n. 1/2020.**

**E**

Comune di Lentini

**COPIA CONFORME ALL'ORIGINALE DIGITALE**

Protocollo N.0018985/2021 del 17/08/2021

Firmatario: CALOGERO BERLINGHELLI

Al Comune di

**RAGUSA**

[protocollo@pec.comune.ragusa.gov.it](mailto:protocollo@pec.comune.ragusa.gov.it)

Al Comune di

**CHIARAMONTE GULFI**

[protocollo@pec.comune.chiaramonte-gulfi.rg.it](mailto:protocollo@pec.comune.chiaramonte-gulfi.rg.it)

Al Comune di

**LICODIA EUBEA**

[comune.licodiaeubea.ct@pec.it](mailto:comune.licodiaeubea.ct@pec.it)

Al Comune di

**VIZZINI**

[protocollo@pec.comune.vizzini.ct.it](mailto:protocollo@pec.comune.vizzini.ct.it)

Al Comune di

**FRANCOFONTE**

[ufficio.protocollo@comune.francofonte.sr.it](mailto:ufficio.protocollo@comune.francofonte.sr.it)

Al Comune di

**LENTINI**

[protocollo@pec.comune.lentini.sr.it](mailto:protocollo@pec.comune.lentini.sr.it)

Al Comune di

**CARLENTINI**

[protocollo.generale@pec.comune.carlentini.sr.it](mailto:protocollo.generale@pec.comune.carlentini.sr.it)

All'Ufficio del Genio Civile di **RAGUSA**

[geniocivile.rg@certmail.regione.sicilia.it](mailto:geniocivile.rg@certmail.regione.sicilia.it)

All'Ufficio del Genio Civile di **SIRACUSA**

[geniocivile.sr@certmail.regione.sicilia.it](mailto:geniocivile.sr@certmail.regione.sicilia.it)

All'Ufficio del Genio Civile di **CATANIA**

[geniocivile.ct@certmail.regione.sicilia.it](mailto:geniocivile.ct@certmail.regione.sicilia.it)

Alla Soprintendenza ai BB.CC.AA. di  
**RAGUSA**  
[soprirg@certmail.regione.sicilia.it](mailto:soprirg@certmail.regione.sicilia.it)

Alla Soprintendenza ai BB.CC.AA. di  
**SIRACUSA**  
[soprisr@certmail.regione.sicilia.it](mailto:soprisr@certmail.regione.sicilia.it)

Alla Soprintendenza ai BB.CC.AA. di  
**CATANIA**  
[soprict@certmail.regione.sicilia.it](mailto:soprict@certmail.regione.sicilia.it)

Al Responsabile del Procedimento  
Ing. Luigi Mupo  
c/o Anas, Struttura Territoriale Sicilia  
[anas.sicilia@postacert.stradeanas.it](mailto:anas.sicilia@postacert.stradeanas.it)  
  
[anas@postacert.stradeanas.it](mailto:anas@postacert.stradeanas.it)

e, p.c. All'On.le Presidente della  
Regione Siciliana  
[presidente@certmail.regione.sicilia.it](mailto:presidente@certmail.regione.sicilia.it)

All'Assessorato Regionale delle  
Infrastrutture, Trasporti e mobilità  
[assessorato.infrastrutture@certmail.regione.sicilia.it](mailto:assessorato.infrastrutture@certmail.regione.sicilia.it)

All'assessorato Regionale dei  
Beni culturali e dell'identità siciliana  
[assessorato.beni.culturali@certmail.regione.sicilia.it](mailto:assessorato.beni.culturali@certmail.regione.sicilia.it)

La presente è in riferimento alla nota assunta al protocollo generale di questo DRU al n. 12918 del 5/8/2021 con la quale il Presidente della Regione, n.q. di Commissario Straordinario, ha indetto per il giorno 20/8/2021 la Conferenza di Servizi finalizzata all'approvazione del progetto in epigrafe, convocando, tra gli altri Enti, questo Dipartimento per l'espressione del parere di competenza ai sensi dell'art. 7 della L.R. 65/81 e ss.mm.

Come è noto, ai sensi della sopra richiamata norma, questo Dipartimento è chiamato ad esprimersi, anche in sede di C di S, sui progetti di rilevante interesse pubblico in variante agli strumenti urbanistici degli enti locali, con l'apposizione del vincolo preordinato all'esproprio, sentiti i Consigli dei Comuni interessati dall'opera.

Altresì si rileva che, ai fini dell'autorizzazione alla realizzazione del progetto in variante con apposizione del vincolo preordinato all'esproprio, è necessario per questo dipartimento acquisire preventivamente i seguenti atti ed elaborati;

- pareri degli Uffici del Genio Civile competenti per i territori interessati dall'opera ai sensi dell'art. 89 del D.P.R. 380/2001 (ex art. 13 della Legge 64/74).
- Pareri delle Soprintendenze ai BB.CC.AA. competenti per i territori interessati dall'opera.
- Avviso favorevole, espresso a mezzo di delibera consiliare, dei Comuni interessati.
- Atti relativi al procedimento di esproprio, ex art. 11 del DPR n. 327/2001 e ss.mm., comprendenti le eventuali osservazioni/opposizioni dei privati e le controdeduzioni del Responsabile del procedimento che dovrà altresì attestare la regolarità delle procedure e la non sussistenza di contenziosi con i proprietari delle aree oggetto di esproprio.

Per tutto quanto sopra e considerato che i tempi previsti per la chiusura della C di S, entro i quali questo Dipartimento dovrà rendere il proprio parere, sono quelli previsti dall'art. 166, comma 2 del D. Lgs 163/2006 ulteriormente dimezzati in applicazione dei poteri derogatori conferiti al Commissario

Straordinario, si invitano gli Enti in indirizzo a far pervenire, con sollecitudine, quanto di propria competenza agli indirizzi di posta elettronica (Pec e mail) sotto riportati.

Il Dirigente del Servizio  
arch. Rosa Anna Liggio

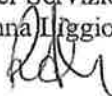

Il Dirigente Generale  
arch. Calogero Beringheli

[dipartimento.urbanistica@certmail.regione.sicilia.it](mailto:dipartimento.urbanistica@certmail.regione.sicilia.it)

[calogero.beringheli@regione.sicilia.it](mailto:calogero.beringheli@regione.sicilia.it)

[rosanna.liggio@regione.sicilia.it](mailto:rosanna.liggio@regione.sicilia.it)



**COMUNE DI LENTINI**  
(Libero Consorzio Comunale di Siracusa)

**RELAZIONE PER PROPOSTA DI DELIBERAZIONE DEL CONSIGLIO COMUNALE**

**OGGETTO:** Progetto Esecutivo dell'Itinerario Ragusa – Catania. Collegamento viario compreso tra lo svincolo della SS 514 di “Chiaramonte” con la SS 115 e lo svincolo della SS 194 “Ragusana” con la SS 114.

Localizzazione delle varianti puntuali al progetto definitivo approvato dal CIPE con delibera n. 1 del 2020.

Proponente: **IL SINDACO e/o L'ASSESSORE**

Firmato digitalmente da  
Proponente/R UNZIONARIO  
IL COORDINATORE **BRUNO ZAGAMI**  
(if rni)  
CN = ZAGAMI BRUNO  
C = IT

N. reg. 11 del 3° Settore del 19/08/2021

**IL COORDINATORE DEL 3° SETTORE**

**Richiamata** la nota del Presidente della regione Sicilia, On.le Sebastiano Musumeci, n.q. di Commissario Straordinario ex DPCM 16.04.2021, prot. N. 1/C.S. del 04.08.2021, acquisita al protocollo dell'Ente il 04.08.2021, prot. 13340, con la quale si convocava la conferenza dei servizi per la localizzazione, per l'autorizzazione e la dichiarazione di pubblica utilità delle varianti puntuali al progetto definitivo approvato dal CIPE con delibera n. 1 / 2020, nonché ad altre esigue variazioni localizzative dovute all'approfondimento e alla risoluzione di aspetti di dettaglio propri della fase progettuale esecutiva;

**Richiamata** altresì la nota della Regione Siciliana, Assessorato del Territorio e dell'Ambiente – Dipartimento Urbanistica, Servizio 4 Affari Urbanistici – Sicilia Sud Orientale, prot. N. 13415 del 17.08.21, acquisita al protocollo dell'Ente in data 17.08.2021, con prot. n.18985;

**Verificato** che nella predetta nota del Commissario Straordinario si dava atto che la delibera CIPE n.1/ 2020 approvava il progetto definitivo dell'opera, anche ai fini della pubblica utilità, subordinando l'approvazione del progetto esecutivo all'ottemperanza delle prescrizioni nella stessa contenute, rendendosi così necessarie delle variazioni al progetto approvato, inserendo nel progetto esecutivo delle modifiche puntuali;

**Visti** gli artt. 163 e 165, co. 5, d. lgs. 163/2006 ss. mm. ii. ;

**Preso atto** della convocazione della predetta conferenza dei servizi nei termini perentori dell'art. 166, co. 2, d. lgs. N. 163/2006, ulteriormente dimezzati in applicazione dei poteri derogatori conferiti al commissario straordinario;

**Verificato** quanto altresì disposto all'art. 7 L.R. 11.04.1981, n.65 per l'acquisizione del parere dei comuni interessati;

**Considerato che :**

Le varianti progettuali sono risultate in misura maggiore di tipo non localizzativo ed in misura minore di tipo localizzativo;

2. Le varianti puntuali che interessano aree non ricomprese tra quelle per le quali la menzionata deliberazione CIPE ha dichiarato la pubblica utilità dell'opera sono elencate nell'allegato





Il presente verbale dopo la lettura si sottoscrive

IL CONSIGLIERE ANZIANO

*[Signature]*

IL PRESIDENTE DEL C.C.

*[Signature]*

IL SEGRETARIO GENERALE



*[Signature]*

È copia conforme per uso amministrativo

IL SEGRETARIO GENERALE

Li, .....

La presente deliberazione è stata trasmessa per l'esecuzione all'ufficio .....con prot. n. ....

IL RESPONSABILE DEL SERVIZIO DI SEGRETERIA

Li, .....

Si attesta che il presente atto, ai sensi dell'art.32, comma 5, della L.69/2009 e s.m.i. è stato pubblicato all'Albo Pretorio del sito informatico del Comune [www.comune.lentini.sr.it](http://www.comune.lentini.sr.it) al n. ....1270..... in data 23 AGO 2021.....

e che avverso il presente atto, nel periodo dal 23 AGO 2021 al 07 SET 2021, non sono pervenuti reclami e/o opposizioni.

IL RESPONSABILE DELL'UFFICIO PROTOCOLLO

Li, .....

### CERTIFICATO DI PUBBLICAZIONE

Il sottoscritto Segretario comunale certifica, su conforme attestazione del Responsabile del servizio protocollo, che la presente deliberazione è stata pubblicata all'Albo Pretorio del sito informatico del Comune [www.comune.lentini.sr.it](http://www.comune.lentini.sr.it) dal 23 AGO 2021 al 07 SET 2021 a norma dell'art. 197 del vigente O.EE.LL. e che contro la stessa – non – sono stati presentati reclami.

IL SEGRETARIO GENERALE

Li, .....

La presente deliberazione è divenuta esecutiva in data 20 AGO 2021 ai sensi dell'art. 12, comma 1, della L.R. n. 44/91 e successive modifiche ed integrazioni.

IL SEGRETARIO GENERALE

Li, 20 AGO 2021 .....



IL SEGRETARIO GENERALE

*[Signature]*  
Dot. Maurizio Casale